THE NEW CANADIAN

An Independent Organ for Canadians of Japanese Origin

Vol. XXVII—No. 32 WEDNESDAY, APRIL 24, 1963 Toronto, Ont.

Casey's Corner

by Casey Tsumura

"HE IS NO FOOL who gives what he cannot keep to gain what he cannot lose," quoted Nisei evangelist, Miss Ann Uchida two years ago as she left for Japan to begin the initial steps in her missionary training. This May she will be returning to Canada to complete her final phase.

After a brief period of deputational work to gain support and raise passage money by contributions here, she will leave for her life's work as an evangelist among the Japanese living in the wilds of Northern Brazil.

If any Toronto Nisei organizations wish to have her as a speaker, they should contact the Rev. Edward Yoshida of the Nisei Gospel Church for arrangements. They will find her a most interesting person and one worthy of their generous assistance.

* * *

KENDO ANYONE? The Mukai Jaio School at 468 Dovercourt Road in Toronto is now holding classes on this ancient Japanese martial art of sword fighting. Kendo sensei, Mr. Iwasaki—who also holds a 2nd-Dan Black Belt degree in Judo—teaches enthusiasts each Sunday afternoon.

A recent guest sensei was Mr. Larry Nakamura, a 2nd-Dan Black Belt Kendo holder and popular Nisei photographer.

Kendo is an exciting sport for even the novice spectator—the blood-curdling screams, the whiplash cracks of bamboo swords, and the beauty and grace of the fighter's movements.

All combatants wear masked helmets, body guards, and padded gloves. Those that might be interested in taking up Kendo will be happy to know that a complete outfit can be obtained for as low as 70 dollars.

This Kendo school is the only existing one, that I've heard of, in all Eastern Canada.

* * *

SILENT RECORDS—records without any sound, that is—are once again in the news. There is now a serious split between Canadian and American agencies in International Silence. So great that now we in Canada have decided to disaffiliate ourselves from the Americanos. Our headquarters will now be known as the Scarborough Technical Institute of Silence and our new President is Marvin A. Priest.

The following letter was immediately sent off to the Yanks:

"It is extremely unfortunate that the inter-relationship of the S.T.I.S. (Scarborough Technical etc., etc., etc) and its American counterpart must be temporarily discontinued. Units of this great silent movement across Canada recognize the need for a greater degree of independence wherever possible. The year 1962 and the early months of 1963 have seen a great deal of foreign influence exerted on Canadian Silence. We of Canada respect your concern and glory in your assistance. However, we have come of age and no amount of obligrations [illegible] us too timid or lazy [illegible] from our Big Brother's [illegible] not astray, but in the [illegible] of the future of Canada as an independent nation.

"Your assistance in the past [illegible] welcome, but the people [illegible] United States must come [illegible] realization that Canada [illegible] eventually operate and con[illegible] every industry, including Silence. The preservation of Silence, particularly in the halls of Parliament, is of greatest con[illegible]. Obviously the Silence of

(Continued on page 6)

Officers Nominated at MJCCA General Meeting

WINNIPEG.—Thirty-six persons were nominated for executive positions on the Manitoba JCCA at the Annual General Meeting held recently at the Buddhist Church hall.

Ballot forms went out this week with the monthly copy of the Outlook (MJCCA news bulletin) and should be returned by April 31st. The new officers will be named on May 8th.

Only a sparse crowd was on hand for the General Meeting as chairman, N. Shimizu outlined the reasons for the formation of the MJCCA some 18 years ago, and questioned the need of such an organization in the years ahead.

Following the reading of the minutes of the last general meeting, reports were presented by committee chairmen.

Treasurer Miss R. Fukumura reported that the news bulletin, The Outlook, recorded a profit of $47.17 during the past year.

The financial report given by T. Hirose showed a income of $788.50 during the past year, and expenses totalled $880.81. This resulted in a monetary asset of $1,761.74. This statement was tentative pending the auditors report.

All other committee's reported on their activities during 1962. Of special note were such activities as Kiddie's Xmas Party, Keirokai, promotion of a MJCCA bursary, hosting of visitors and many other undertakings.

Consul Okazaki addressed the meeting and asked for a more closer cooperation between the consulate office and the MJCCA. As a result it was decided that several events to be held by the consulate will be backed morally and through participation, by the MJCCA. Included among the events was an open house at the Consul's residence to observe the Emperor's birthday on April 29; showing of one feature Japanese movie each year; annual golf tournament among the Japanese Canadians of the Prairie provinces and those in the Lakehead region of Port Arthur and Fort William; Kiddies field day and cook-out at the consul's residence; display of Japanese culture and a Japanese language school for Niseis and Sanseis.

Discussion also took place on the possible erection of a permanent home for the MJCCA office where receptions for visiting guests, meetings and social events could be held. A committee was formed to study ways and means of erecting such an building and they will meet with lawyers and architects to seek advice. Possible deadline for such a building was set at 1985.

Canada Not Ready for Wholesale Immigration

TORONTO. — Representatives of the National JCCA and Toronto Chapter heard John Holmes, director of the Canadian Institute of International Affairs, predict on Saturday that Canada will some day be required to defend its immigration policy in the councils of the United Nations.

TJCCA President, George Imai, Mits Sumiya, George Takahashi and T. Umezuki attended the two-day conference on immigration sponsored by the Metropolitan Toronto Social Planning Council.

During a panel discussion on the relationship between economics and immigration, Mr. Holmes said:

"It could well be asked whether Canada really has the right to control so much land when there are pressing population problems in the world."

He said he did not believe immigration to Canada could solve the population problems in other countries; he felt moreover, that the nationalistic governments of many Asian nations were not interested in solving their problems by sending migrants to Canada.

Nevertheless, he said, Asians still resent aspects of Canadian immigration policy which they feel are discriminatory. Although regulations were eased slightly a year ago to migrate charges of racial discrimination, an appreciable change in government policy must be preceded by a change in public attitudes, he said.

The general feeling of the conference was that immigration in the past 10 years has done wonders to Canada, but the idea of opening the door to all comers was treated with less enthusiasm.

Only Alan Jarvis executive director of the Canadian Conference on Arts, unreservedly advocated a more open policy.

"What we have now is a restrictive, passive and thoroughly detestable immigration policy," he said. "We have been abdicating our responsibilities for years.

"We had a very boring society until 1945. Now, at last, it's possible to eat decently in Toronto and more people attend the opera only to hear good music."

Recently elected President of the TJCCA, George Imai, stated the overall atmosphere of the conference was that morally Canada has an obligation to accept immigrants regardless of their colour, nationality or religion, but mentally and economically it is not feasible at the present time.

He said the present economic situation with its acute unemployment makes it impossible to accept a large influx of immigrants into this country. Also, he felt that the conference left him with the impression that the public were not ready at this time to accept a greater immigration of coloured people.

Besides John Holmes and Alan Jarvis, several noted Canadians, including Norman DePoe, CBC Ottawa correspondent, Dr. Sylvia Ostry, assistant professor of economics at the University of Montreal, led discussions during the two-day conference.

Japan to Permit Building of Skyscrapers in Large Cities

TOKYO. — Earthquake wary Japan is going to permit taller buildings in its major cities.

In the past, buildings have been limited to 66 ft. in residential areas and 102 ft. elsewhere.

Arguments in favor of taller construction were the same as those offered in Los Angeles when earthquake restrictions were eased: that modern building techniques make taller buildings safer now than at the time the restrictions were imposed.

In Japan, height limits created a special hardship because of the lack of space for building. Cities thus sprawled out and occupied valuable farmland near urban fringes.

Under a bill approved by the cabinet, height restriction were abolished in major cities such as Tokyo, Osaka and Nagoya, but retained elsewhere.

A formula which permits an architect to go either up or out was offered instead. It allows varying heights according to how much of the lot is used for a building.

A building cannot have as floor space more than 10 times the total area of the lot in business zones. And if a building occupies its entire lot it cannot go more than 10 floors.

If, however, the building occupies only half its lot, it could go to 20 stories.

The law thus attempts to insure that a builder who wants to construct a skyscraper will provide adequate fresh air and landscaping space around it.

In industrial and residential areas the law is tighter, permitting only up to six times the lot area in floor space.

Union Accused of Smokescreening Situation

VANCOUVER. — A fisheries commissioner last week accused the United Fishermen and Allied Worker's Union of putting up a smokescreen over halibut poaching in the Bering Sea.

R. T. Hager, of the International North Pacific Fisheries Commission, said the union policy seems to be:

Hate the United States.

To hell with the Japanese.

And, never mention the Soviets.

Hager was commenting on complaints that a Japanese factory ship poached halibut in the eastern Bering Sea three days before the season opened.

"It's not just the Japanese who are guilty, the Soviets have been taking millions of pounds of fish out of the area," Hager said.

Japan, Canada and the U.S. are partners in a treaty that has given Canada and U.S. fishermen exclusive rights to halibut in the eastern Bering Sea.

But the U.S. has approved an amendment allowing the Japanese to fish the area. Canada has not ratified the new regulation and the B.C. fishermen's union violently opposes it.

Hager said the fishermen were angered over the treaty mostly because of a smokescreen put out by their own union.

Show Mag Features Japan In May Issue

NEW YORK.—Show, the "magazine of the arts," will feature Japan in its May issue. Frank B. Gibney, publisher of the magazine, personally is directing the the issue. He retained Richard Okamoto as consultant and special advisor for the special issue.

An avowed admirer of Japan, Gibney spent several years in the Far East both as foreign correspondent and news bureau chief. One of his books, "Five Gentlemen of Japan," is an appreciative appraisal of the Japanese character.

Hamilton Issei, Nisei Join Organizations

HAMILTON, Ont. — The Issei organizations, representing the Hamilton Japanese Canadian community, have decided to come together on the idea of forming a stronger and better body; it was learned this week.

Members of the Hamilton Kyowakai (Issei) and Hamilton JCCA (Nisei) met at the Cannon Hall on April 18th where general discussions took place on the basic matters of amalgamating the two groups.

Representatives of both organizations are scheduled to meet again on May 16 to select officers for the newly united group.

Discrimination Charged On Madison Avenue

NEW YORK. — The Urban League of Greater New York recently accused Madison Avenue's multi-billion-dollar advertising industry of wide-spread hiring discrimination.

The league is a national interracial organization that promotes integration.

It said advertising has a rigid color bar and that, with a handful of exceptions, agencies will not recruit, train or hire Negroes—except for minor clerical positions, porters, messengers or coffee servers.

In four years the league has been able to place only one Negro in employment in the city's 10 major advertising agencies, said Dr. Edward S. Lewis, executive director.

John Crichton, president of the American Association of Advertising Agencies said there is no bias against Negroes.

Issei Grateful For Citizenship; Sends Dolls To Carolyn

SANTA MARIA, Calif.—An 81-year-old Issei who first came to this country in 1907 and now a naturalized citizen considers it a great privilege to be an American and she wanted to say so.

She did by sending a set of Japanese cloth dolls and animals to the White House for the enjoyment of Carolyn Kennedy.

Mrs. Iku Yabuki of Nipomo, herself childless, first expressed the sentiment of "wanting to do something in appreciation for this country" to Jun Miyoshi, local JACL chairman.

The So. Calif. JACL Reginal Office assisted by contacting State Dept. and FBI officials, who felt certain Carolyn Kenney would enjoy a Japanese doll set made by the Issei citizen.

The JACL is the American counterpart of our JCCA.

ロフオラム〇—(投稿歓迎)

「聖書と戦争」

—クリスチャン

(上)

聖書を信ずると主張する一キリスト教国からとんできた軍用機が廣島と長崎に原爆を投下し、お互いに信仰上の兄弟姉妹であるはずのクリスチャンたちを殺した。神々やお先祖さまの佛に一生懸命祈りをささげたが、空襲はストップできず神風も吹いて來ず、日本は負けてしまった。日本人の心からは急速に宗教への關心がうすれて行き、多くの人々はそれぞれの宗教を持ちつつも形式のみで、思想や行動は無神論的となり、刹那的と変わった。

同様に、ヨーロッパやアメリカでも、牧師さんや神父さんが當時の敵であったドイツやイタリーの教役者がヒットラーの後押しをして武器の上に手をおき、それを祝福して以來、大勢の人々は神を信じなくなってしまった。東洋の佛教といわれる幾らかの国々も五戒の一つである殺生戒を破り人々の心に宗教に對する不信の念をうえつけてしまった。中国では數千年も續いてきた聖人の思想は共産主義者の洗腦戦術で影も形もなくなってしまった。

沖廣氏が指摘しているように、無神論の共産主義国と軍備競爭をやっているのはキリスト教国なのである。

私は沖廣氏がいいたかったのはこれだったと思う。全く痛快な皮肉であった。しかし、聖書を唯一の神の導きなる本として認めている者の一人として、ここでハッキリしておきたいことがある。それは全能なる宇宙の創造者エホバ神も、その獨り子であり、人類の贖い主であるイエス・キリストもなんら地上の戦爭とは關係がなく、責任がないということである。

イザヤ書一章十五節には『我々はなんじらが手をのぶるとき目をおおい、汝等が多くの祈りをなすときも聞くことをせじ、汝等の手には血みちたり』と述べられており、シンゲン二十八章九節には『耳をそむけて律法を聞かざる者はその祈りすらも惜まる』と述べられているよう、イエスのいわれた大きな試命の一つである『おのれの如く汝等の隣を愛すべし』という言葉に背く祈りはまったく聞かれないのである。イエスは他のところで『わが國はこの世のものならず……』(ヨハネ傳十八章卅六節)と述べられているように、その關心はこの世の国々の興亡にあったのではないことは明白である。

オトギの國

中村生

この片田舎町もロージャース・バスが開通してからは、かなりの人出をみせており、店頭をにぎわせています。このバスを何回通っても、四季を通じてみる山上の白雪景色はまるでオトギの國のような感じがいたします。

週二回の貴紙の記事をみるのを楽しみにしおります。とくに老人のことなれば、連載小説"梅津長門"はとても面白く讀んでおります

(レベルストック)

家庭ヒント

おはぎの作り方

△米四カップ(五合弱)は、もち米三カップ、うるち(ふつうの米)一カップとします。うるちを入れた方がコシが出て、さめても堅くなりません。水加減は同量の一割増しで四・四カップ。

△あんにするあずきは三カップから四カップくらい。砂糖はふつうの甘さで四カップ、好みでそれより多くします。塩は小さじ三分の一。

△大豆やいんげんは一晩水につけておくと、やわらかく、はやく煮えるといわれていますが、あずきはつけておいてもおかなくても、煮える早さが同じだ、という實驗の結果があります。

△アクがあるので、はじめにザッとゆでこぼし、あと煮ながら二回くらいさし水をすると、はやくやわらかくなります。豆がやわらかくなったらつぶし、砂糖と塩を加えながら米にかけてねりあげます。砂糖と塩をつぶす前に入れると、豆がしまってつぶしにくくなります。あんにテリを出すためには、強火にして手早くねりあげるのもコツ。

△こしあんなら、すりつぶしてから目のこまかいザルで水を加えながらこし、もういちどこし袋でこします

▲ト市ダンダス・ユニオン店は今回『菊米』を新發賣することになった。百斤十五弗七十五仙。

オンタリオ州政府のサービスについてのメッセージ

より安全な運轉のため ここに一分間カー・チェツキリストをかかげる

一 車のうしろ及びストップ・ライト シグナル・ライト——完全にともること
二 運轉——ステアリング・ウイールが余りゆるすぎてはならない。前車もあまりゆるすぎないこと
三 後方鏡——後方の道路がハッキリみえるようにしておくこと
四 グラス——フロント・グラスからステッカーを取除き 破損やヒビをなくすること
五 ウインドシイルド・ワイパー——完全に操作し よくクリーンにすること
六 タイヤ——片ふくれ 切り傷または片方だけけずられるタイヤは取り除くこと
七 排氣管——大きな音をたてず しかももれがないかを確かめる
八 ブレーキ——フロワから一インチに達するまでに四車が同時に停止するかどうか
九 警笛——二百フイートまで聞こえるかどうか
十 前面ライト及びターン・シグナル——完全かどうか

冬期ドライブはカーに無理を與える。すべての機能が十分に發揮されておればドライブもまた愉快であります

GET YOUR FREE COMPLETE 38-POINT CHECK-UP TODAY AT
DEPARTMENT OF TRANSPORT VEHICLE INSPECTION CENTRE
KEELE STREET SOUTH OF HWY 401—TORONTO

IF YOU LIVE OUTSIDE TORONTO—HAVE YOUR CAR SAFETY CHECKED LOCALLY

ONTARIO
PROVINCE OF OPPORTUNITY

DEPARTMENT OF TRANSPORT

HON. JOHN P. ROBARTS
Prime Minister of Ontario

HON. JAMES AULD
Minister of Transport

A. MASUHARA
BLOCK BROS. REALTY LTD.,
5842 Cambie St., Vancouver 15, B.C.
Tel. 321-6881 — Res. 879-1700

土地家屋賣買業

晩市及び近郊でのハウス、アパート、ビジネス等、その他すべての賣買の御相談には「親切本位」をモットーとしている増原へ是非とも御用命下さい。

日系人部代理
増原章康
電話 三二一—六八八一
(自宅)八七九—一七〇〇

花
HO. 6-2041
HO. 6-7962
ハナ一切の御用命は
親切・勉強の
シャロン花屋
942 Pape Ave.

▼新着御案内▲

●腎臓炎・尿道炎に西瓜糖 小水炎にせんじ薬且枯草
●新感胃錠—オベロン錠 ベンザ錠 烏犀角散 改源 実効散
●せき・ぜん息—ブロチンコデイン錠 アストワイン錠 せきトンプク エフェドリン錠
●体力増强剤—パンビタン アリナミン錠 グロンサン錠 マムシ粉 マムシゲン 心臓救心 スッポン血鹿錠 中山快癒器 イスクルグス錠 ビオフェルミン
●神經痛—アンピロ錠 イルカピリン錠 家庭薬 別府温泉 ノボピン 湯の花
●皮膚病—ベナ錠 オヤナイン軟膏 スカボール 小供湿疹にパラマインコーチゾン軟膏 水虫强力ボポ液 バリオチン液
●白毛染—ルリ羽バオン カプレ的安全なビーマンマロン 只今新着のドルシャンヘヤークリーム白毛染は手軽で手もよごれません 加美の素 ミクログン その他化粧品各種
●五月人形各種用意致しております

直輸入小賣商 みかど商會
MIKADO ENTERPRISES LTD.
263 East Hastings St., Vancouver 4, B.C

素浪人 梅津長門 104

柴田錬三郎

忍び返し

『わせるな、というのか。追手は、おれがふせいでやる。追手がどこからあらわれるか、そいつをたしかめようではないか』

『へ、へい――』

三次は、昨夜、この浪人者が、いきなり出現して、武士たちとたたかったのを物陰から目撃していたのだ。

必ずしも、こっちの味方になる人間とは思われないが、武士たちの敵となっていることはたしかだし、滅法強いことも事實だ。

三次は、ちょっと安堵して、猪牙を、橋の下に入れると、腰をかがめて、うしろを、うかがった。

しかし――。

追手は、それっきり、姿を見せようとはしなかった。

もち論、見たところ、石垣にも塀も、どこに仕掛があるともわからず、待っている嘉兵衛も三次も、なんとなく、自分たちが間抜けに思われもした。

『駄目か――。奴ら、要心ぶかくて――』

嘉兵衛は、吐き出すと、首をのばすと、

『おい、町人、舟を外へ出せ』

と、聲をかけた。

行きずりの縁

とも先があらわれるや、嘉兵衛は、身がるく、それへ、飛び降りていた。

『もう少し待ってみるか』

嘉兵衛は、うちとけた態度で、言った。

『へえ――』

三次は、もう一度、石垣の方をふり返ってみた。

『どうやら、追って來そうもござんせんねえ』

『こいでくれ、お互いに、眠って居らんのだから……どこか、そこらの舟宿で、一杯ひっかけて、横になろうではないか――』

『旦那――』

『なんだ?』

『旦那はどうして?――』

三次は、不審そうに、この片腕の浪人者をじろじろ眺めやりながら、

『あのさむれえ達を相手になすったんでござんす?』

『こっちからしかけたわけじゃねえ。むこうから斬りかかって來たから、だ。おまえは、どこで見物していたのだ?』

『まだ、水の中に居りやした』

嘉兵衛は、ねむそうに、あくびをひとつすると、からだを横にした。

『お前がこいでいた舟には女がいたようだが、あれは何者だ?』

『へえ、あっしの知らないのお武家の奥さんなんで――』

『奥さんか』

『へ、左様で――』

三次は、素姓の知れねこの浪人者に、本當のことをみんな打明ける氣はなかった。

『どうしてつかまったのだ?』

『それが……どうも、さっぱり、わけがわからねえんで――。奥さんのおともをして、柳原土手をあるいて居りますと、いきなり襲いかかって來やがったので、あわてて奥さんを、淺草御門から猪牙にのせて、大川へ逃げ出したんでござんすが、兩國橋の手前で、いつの間に追っかけて來やがったか、あの二そうが、兩方からはさみうちしやがって――もう、どうにもならなくなりやしたので――』

『敵が何者か、それもわからんというわけではあるまい』

『いえ、そいつが、旦那、皆目見當がつきやせん。旦那こそ、あの屋敷が、何様が住んでいるのか、ご存じやございませんか?』

『知らんな』

嘉兵衛は、こたえてから仰向けになった。

菊の作り方

最近再組織され日系人の菊花愛好者も會員になっているカナダ菊花協會の次のミーティングは四月二十六日金曜日午後八時からト市ブローア街西一一六で開かれ、菊作り專門家フランク・デー氏が指導する。菊愛好者一般の参加も歡迎。

生花とお茶の會

ト市日系合同教會婦人會では來る五月四日（土）午後二時から六時まで『生花とお茶の會』を催す。入場券一弗。生花と和裝の實習、賣店などが用意されている。

人事消息

■婚約

▲チャザムの逢坂勇馬氏息女パトリシア・シゲ子さんとエジンコートの角濱トヨ夫人息ハリー氏は四月十三日逢坂氏宅で婚約披露した。

▲ビーシー州リチモンドの田畑市郎氏夫妻息女ジューン子さんとステブストンの濱田禮二氏夫妻息サトシ氏は四月六日、晩市のWK樓で婚約披露した。

■退院

▲ト市の松山平四郎氏はドクターズ病院より四月十八日退院、目下自宅で靜養中である。

▲ステブストンの田中米治氏夫人惠美子さんは三月十二日退院、目下自宅で靜養中である。

■死亡

▲晩市の大橋武雄氏は四月十六日午後一時死亡、十八日夜レンフリュー日系合同教會で三井牧師司式で告別式を行い、十九日マウントプレザント墓地に埋葬した。

退院御禮

私事三月二十六日夜發病、ドクターズ病院に入院加療中の處お蔭を持ちまして漸次快方に向い、四月十八日退院を許されて目下自宅で靜養中であります。その間皆々様より種々御心配を辱うし累儀乍ら紙上を借りて厚く御禮申し上げます。

ト市 松山平四郎

家族一同

皆々様

退院御禮

妻惠美子儀永らく病氣入院中は各方面の皆々様が態々御見舞下さいまして誠に有難く御座いました。其の上數々のお見舞品を賜り御懇篤の程深く感謝申しております。お蔭様にて全快三月十二日退院致し自宅にて靜養致し居りますから御安心下さい。大變おくれ且つ略儀ながら紙上を以て厚く御禮申上ます。

ス町 田中米治

ポートエドワード
ステブストンの皆様
バンクーバー

結婚御挨拶

森 巳喜雄
北川 富子

右兩名四月十三日ト市日系合同教會で高田牧師司式の下に結婚式を擧げ、續いてシーウェー・タツーで披露の宴を催しました節は御多忙中御來席を忝のうし過分なる御祝品を頂き厚く御禮申し上げます。なお今後共に兩人に對し御指導下さるよう略儀ながら紙上を以てお願い致します。

チャザム 父 森 健吉
母 すみ子
トロント 兄 北川寄人
ロンドン 姉 鈴木和子

トロント市ではサービスで知られています。

アール・エリオット葬儀社
ドーバーコート街七一五（ブローア街の直ぐ南）
Earle Elliott Funeral Homes
715 Dovercourt Rd., Toronto
Phone LE. 2-3301

トロント日系聖公會

電話エルイー五五〇四六

四月二十八日午前十一時半早禱式『復活のキリスト』 今井司祭

☒信仰研究會 十時半

☒信徒按手式 午後四時 於 聖カスバス教會

日系人合同教會

ドーバーコート街七〇一

四月二十八日午前十一時半 日語禮拜

説教『あなたは私に從え』 則末牧師

Rev. M. Norisue
Phone 766-5632

日系セブンスデー・アドベンチスト教會

Seventh-day Adventist Japanese Church
532 College Street
Toronto, Ont.
George Shigeru Aso, Pastor
Telephone BAldwin 5-0626

聖集會御案内

四月二十七日（土）午後一時『赦しと愛の靈』麻生牧師

午後七時半 ローマ書講義『キリストによる解放』（ローマ七・一―六）

四月二十八日（日）午前八時 CHWO (1250 Kilocycles) 放送『歡びのおとずれ』

"聖書の讀み方"『舊約と新約』（その二）

トロント天理教祭日

毎月次の如く何れも午後二時から勤めます。一般の方の來會を歡迎致します。

△第一日曜日カナダ教會 教師 大倉トミ 160 Cracefield Avenue,

△第二日曜日トロント教會 教師 神出忠雄 26 Shudell Avenue

△第三日曜日オ州布教所 教師 中本ハナ 787 Sammon Avenue

生長の家誌友會

常に心を明かるく健康と幸福を得る道を體驗を交えて語る谷口先生の錄音が聽けます。皆様の御來聽歡迎。

☒重石宅（毎週土曜夜八時、第一、第三日曜午後二時） 303 Greenwood Ave. Phone HO. 1-2319

☒上田宅（毎週日曜 午後一時半） 624 Ontario St. Phone WA. 5-7396

☒富本宅（第二、第四土曜夜八時） 318 Markham St. Phone WA. 1-9167

○保險業
自動車、住宅、商店、漁船、傷病等各種保險サービスに應じます

○土地・家屋 賣買
充分經驗ある本社に是非御用命下さい

ロング・カミ リール・エステイト
上高原敬夫
晩市東ペンダー街一七九
電話 MU二―四六四一
（自宅）CY九―五三四五
AL五―一七四三

和洋食料品
その他一切
キノース マーケット（木下）
KINO'S MARKET
Box 70, Slocan City, B.C.
Phone 355-2211

日系人歡迎
おいしい支那料理をもって結婚祝宴等には特別の便宜をはかります。
晩市 竹林園
BAMBOO TERRACE
155 East Pender St.
Vancouver, B.C.
Phone MU. 5-1935

Y. UCHIDA & CO.
615 West Pender Street
VANCOUVER 2, B.C.
▲日本行切符販賣代理
日本郵船、大阪商船、プレジデント・ライン、ピ・オ・オリエント・ライン
▲呼寄手續
▲保險一切 自動車、火災、海上、漁船
内田商會
電話 晩市西ペンダー街六一五
エム・ユー四―二七四七
自宅 アルパイン五―九八六一

屋根修繕一切
住宅のルーフィング、シングルやり替え、トユやり替え、トタン仕事の御用命に應じます。オ州内、どこでもサービスに應じますからご通知下さい。
（カナダ屋根業協會々員）
經營 西島俊雄
All-Way Roofing Service.
Bus. Phone 421-3374
PL. 9-6096, HI. 7-1100

Nylon Gillnets and Seine Webs
ナイロン漁網はよく獲れると既に定評のある平田製を御愛用下さい。
Finest Quality For Bigger Catch
日加貿易社
217 Dunlevy Ave., Vancouver 4, B.C. Phone MU. 4-7623

辯護士 鬼塚敏三
事務所 トロント市ヴィクトリア街二二一番地
電話イーエム三―五〇〇二
自宅オエクス一―三三八八
▲一切の法律事務に應じますから御相談下さい。

強固な團体結成

ハ市共和會と市協合同して

【ハミルトン發】ハミルトン共和會（一世の團体）とハミルトン・ゼー・シー・シー（二世會）が合同して、よりよき強固な團体となるべく話し合い中であつたのが進展して、四月十八日夜キャンノン・ホールにおいて兩者の合同會議を開いて協議した結果、大体のことがきまつたので、五月十六日午後八時から更に双方の代表者が會合して幹部を推擧することになつた。

吉田老に補償 三百十五万圓

【名古屋時事通信】名古屋高裁で無罪となつた吉田石松老の刑事補償は同高裁小林裁判長係りで審理されていたが、二十日午前、一日四百圓の最高額を適用、三百十五万五千六百圓の刑事補償を決定した。補償は今までの新記錄である。

美智子妃ご静養

【東京時事通信】東宮職は十七日『流産手術後、東京御所でご静養中だつた美智子妃は十七日約三カ月にわたり葉山御用邸に轉地静養されることになつた』と發表した。

カナダ關係の外交官が榮轉

元トロント駐在領事であつた現アジア局中国課長遠藤又男氏は二十日付、ソ連大使館參事官に榮轉。また駐カナダ大使館參事官鈴木孝氏はプレトリア總領事（南アフリカ共和國）に榮轉、カナダ大使館參事官に歐亞局西歐課長木本三郎氏が任命された。（時事通信）

スクーターで日本旅行を

ビーシー州プリンス・ジョージの學校で先生をしている白人女性ホワイトさん（二三）は今夏の休暇を利用して訪日、スクーターを借りて日本各地を巡る計畫を立てているが、一緒にこの方法で旅行する日系人のお友達をさがし求めている。（英文廣告參照）

移民差別を鋭く批判

日系代表出席の移民會議

△大トロント市の社會狀態の推移に對應するため設けられている民間團体たるメトロポリタン・トロント社會計畫委員會の移民問題部で先週金・土兩日ホテル・プラザにおいて開催した協議會には全加およびトロント市協から住矢ミツツ、今井ジョージ、高橋ジョージ、梅月高市四氏が參加した。金曜日夜は『戦後の移民政策がカナダの生活に與えた影響』――移民はカナダに何を寄與したか――という主題で、シービーシーのデボー、カナダ藝術協會のジャーヴィス、ヨーク大學の歴史科教授キルボーン博士、モントリオール大學の經濟學部助教授オストリー博士の四氏が辯士として問題を討究する形式で行われたが、

△戦後の移民はカナダの生活に大なる寄與をした。彼等はカナダの退屈きわまる生活に色彩を與え、豊かにした。

△然るにカナダの移民政策は消極的で、カナダは多年にわたりその責任を捨てて來ているとて、もつと門戸を開放して移民を入れる方策をとるべきだと率直に主張した。

△右會議第二日（土）でカナダ国際關係研究所理事ジョン・ホルムス氏は『カナダはその移民政策について、いつか國連で辯護しなければならない日が到來するだろう』と冒頭、この廣い土地を持つカナダが過剰人口に悩んでいる世界の各国民の入国を支配する權利があるのかどうか。もちろん移民だけで人口問題は解決し得ないし、それで悩んでいる東洋諸國もそう考えているが、しかしカナダ現在の東洋人を差別する移民政策を彼等は決して快よく思つてはいない。政策の變革よりも、まずカナダ人の心の持方が變えられなければならないとカナダの移民方針について批判を加えた。

カナダの胃ガン死亡

理由は不明ながら年々減少

△カナダ・ガン協會が先週末發表したところによるとカナダにおける胃ガンは減少しつつあり、その原因は不明だとしている。一九六一年度における胃ガンによる死亡數は二、七三二で一九六〇年度より一二八の減少。一九三〇年以來、人口十万に對する胃ガン死亡率は二五から一一に下降している。

△カナダにおける地域別の胃ガン統計によると、ニューファンランド州がトップで、クベック州も多いことを示しており、それぞれの生活環境がかなり支配していることをほのめかしている。そして男女の比較では男性の胃ガン死亡率は女性の二倍に當つているという。

△これはある外国における食生活の習慣によるものとされており、日本が引例されている。日本では男性がまず食事をとるが、食物が熱くしかもお茶または酒も熱いのを摂るので女性より胃ガンが多い結果となつているという。スカンヂネビア諸国の胃ガン原因は自家用スモーク・フイッシを摂りすぎるためとある醫師は語つている。

五月に新幹部決る

マニトバ市協

【ウイニペッグ發】マニトバ市協總會は四月十日夜佛教會堂でひらかれたが、出席者は予想を裏切つて少數であつた。まず清水氏司會、市協の在り方について挨拶後、市協月報の收支報告が廣瀬編村嬢によりなされ、廣瀬氏が會務報告を行つた。なおマニトバ市協會員數は現在四七二名で今年中には五百名突破を期待されていることが逢坂氏により報告された。その他市協の各種催事についての報告がそれぞれ責任者によつて行われた。幹部候補にあげられたのは三十余名で、選擧結果は五月に判明するはず。當夜、岡崎領事が出席し、市協との緊密なる連絡を要請した。

オ州少年柔道

オ州ジュニア柔道大會は來る五月四日（土）夜六時からウエスト・エンド・ワイ會館（ドーバーコートとカレッジ街角）で擧行される。出場者は殆んど三世なので父母および友人多數が觀戦するよう講道館では希望している。入場料大人五〇仙、子供二十五仙。

ト市ガーデンクラブの總會

ト市日系ガーデン・クラブでは來る二十八日（日）午後二時より大陸消費組合の二階ホールで催す。會員はもれなく出席するよう希望されている。なお朝顔種を希望の方は西又は大八木氏まで通知すること。

求 經驗あるコック（又はショート・オーダー！コック）男女を問わず。年中仕事あり。給料の他にコミッション。詳細は左記へ。
Toro's Drive-In & Golf Range
1763 Henderson Highway,
Winnipeg 16, Man.

求 トラック・ドライバー至急雇いたし。委細面談。電話ジーエー一―一五四〇（平家）

求 ガーデナーのヘルパー數名。電話イーエム二―三六七二（西岡）又は電話ダブルユウエー三―七二八九（山村）へ

賣家 六室及びサン・ルーム、セミ・デタッチ住宅。ブロアとクリスチー區域。電話五三一―七一六三（トロント）

貸室 二階、二間でも三間でも御希望に應じます。キッチンはシンク、ストーヴ、レフジつき。（ラニミード・ダンダス區域）午後六時以後電話アールオー二―五八二九

マスコカ湖
三七五呎の美しい湖畔、砂濱、四エーカー。八室住宅（一年中使える）と三室カテージ。教會または他の團体に適す。價格三万七千五百弗。次に照會を乞う。
Phone HI 7-5041 or
P.O. Box 4, Don Mills, Ont.

日系人 在留邦人の皆様

在オタワ日本国大使館
大使 牛場信彥

天皇誕生日の佳節を、皆様方と共に慶祝致したく、左記によりオープン・ハウスを催しますから、多數お誘い合せの上、御參加下さい。

記

一、日時 四月二十九日（月）午後八時以降
一、場所 大使公邸
725 Acacia Avenue,
Rockcliffe Park, Ottawa.

天下一品

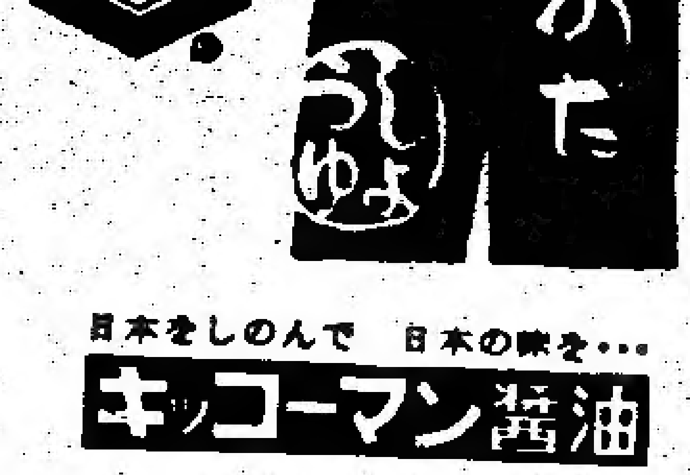

日本をしのんで 日本の味を…
キッコーマン醤油

日本雑貨は早くて確實な古屋で

古屋貿易會社
SPADINA AVE. TORONTO, ONT.
PHONE: WA. [illegible]

スキ焼とあたたかいなべやきうどんで一日の疲れを癒してください

新鮮な――
スキ焼肉　スキ焼の友
白瀧かん詰　生うどん
●なべ焼うどん鍋　一個二弗五〇仙

ダンダスユニオン店
電話 イーエム四―七六九二
イーエム六―三六六三
DUNDAS-UNION STORE (EM. 4-7692)
173 Dundas St. West, Toronto

パーテーにはぜひ
内部のきれいな當酒家へ
◎結婚祝宴に、家族パーテー。定員二百四十。
◎百人以下のパーテーには特別室を設けています。
◎持運び注文は十二時から午前三時まで。
◎正午から午後四時までビジネスメンランチョン提供。一弗。

（ゴールデン・ドラゴン）
金龍酒家
トロント市西ダンダス街一三一エー
電話 イーエム八―二四七五
GOLDEN DRAGON CHOP SUEY HOUSE
131-A Dundas St. West, Toronto
Phone EM. 8-2475 — UN. 1-4839

日本の憲法論議

―左右の對立冷戦續く―

東京　鈴木重三

（五）

第三章　國民の權利及び義務

第十一條　國民はすべての基本的人權の享有を妨げられない。この憲法が國民に保障する基本的人權は侵すことのできない永久の權利として、現在及び將來の國民に與えられる

國民として基本的人權を享有することは當然である現行憲法においては、權利は積極的に最大限に認容されているが、その反面義務はしごく低調で消極に失するという批判がある。戰前のわが社會にあっては寧ろその反動で、義務は極度に大幅に負わされたが、權利の主張は消極的の觀があつた。

これはそのよってきたるところは、時運のしからしめたものであった。戰前の日本は列強の重壓下におかれて、いかにして國防の安全を期するか、いかにして權益を保持するか、伸長をはかるか對外問題に重點がおかれたため、個人の權利は往々にして犠牲にされて義務の負擔が優先的に考えられる風潮があった。それが戰後になると新憲法によつて日本人のこの特長は影がほそくなり、國家は百八十度の急轉換で權利の面が強調され、かえつて義務觀念がせばめられたうらみがある。條文には"これ（權利）を濫用してはならない"と戒めてあるが、例をあげれば勞組など集團運動は法律によって認められて居り、罷業の權利があり、デモンストレーションも許されていると稱して、幾千幾万の大行進が道路をふさいだり、列車の運行を止めたり、團体にせよ個人にせよ、權利擴大の行き過ぎが公衆に迷惑を與える例が多々ある。

あるいはまた私有財產權尊重のあまり、政府が公共施設の計畫をたてても、用地の收容に法外の代價を要求せられて、支障をきたすような場合が少なくない。

日本の民主体制は健全なる國民精神を基礎として順序よく受け入れられたのでなく、戰後何の準備もなく一氣か成に實施されたのであるから、種々の摩擦を生ずるのである。新憲法で人權尊重が高くうたわれているのはよいが、社會生活には相互に分限が守られていなければならない。この点個人の權利が公共の福祉をおかさず、兩立し得るよう調和をはかり、その間に摩擦をおこさぬよう適正な規制が要望されている。

ビワ湖觀光開發で火花を散らす戰い

（三）

◇…近江が今津から京都への定期バス乗入れをはかつたのも、昨年一月から店開きした箱館山スキー場に延の便をはかるのがネライ。夏もキャンプ場として賣り出すつもりの近江としてはなおさらこの路線が欲しいところだ。箱館山スキー場はヒュッテ二カ所、ロープウエー、リフト各二カ所を備え、駐車場も三〇〇ー五〇〇台收容できるよう改造に力を入れている。また水銀灯四〇基も設けナイタースキーのできるスキー場をキャッチフレーズにPRに懸命だ。マキノスキー場は開設當時には京西の息がかかつているといわれたが、いまは京阪が主力を注いでいるのが關西の谷川岳といわれる比良山。一昨年スキー場開きをして昨年夏までにロープウエーを建設、リフトも延長したうえ第二ゲレンデをつくるなど、工費二億圓をかけて整備した。山岳スキーのダイゴ味はこちらも負けていない。そのうち夜間照明もつけたいと計畫しており、對抗意識は十分だ。

◇…近江八幡市の湖岸寄り一帶は風光に惠まれているうえ、厚生省の國民休暇村の建設などでにわかに陽のあたる場所になっている。近江鐵道も力を入れ、同市の八幡山に昨年六月ロープウエーを完成、山頂の八幡城跡には近江二三万石豊臣秀次の母瑞龍院日秀創建といわれる『村雲御所』を京都から移築した。近江八幡一帶の觀光開發を見越して長命寺と對岸の沖の島を結ぶ定期航路の申請が、琵琶湖汽船と橋本汽船から前後して出され、はやくも競争が始まっている。陸上では京都から逢坂方面へ乗り入れる定期バスを持たない京阪が劣勢だが、名神高速道路の開通に氣勢をあげている。

◇…濱大津は京阪の根據地。江若鐵道との相互乗り入れの實現と總合驛の建設が京阪のいまの課題だが、秋ごろにはメドがつきそうだという。大阪から今津まで通し電車が走れば、大阪ー京都ー大津ー湖西間の交流が一度にふえ、沿線の觀光開發も急ピッチに進むものと期待をかけている。京阪は琵琶湖ホテル、比叡山ホテルに資本參加しているほか、縣營舞子ロッジの敷地を提供、經營にあずかつている。さらに比叡山ホテルの近くに新しくホテルを建設するという。草津市側の湖岸にできる草津ヘルスセンターにも資本參加している。これに對し西武系の國土開發興業が縣内で買い占めた土地は三三〇〇万平方メートル（約一〇〇〇万坪）以上といわれている。

◇…名神高速道路の終点や鈴鹿山系沿いの霊仙山、御在所山、また湖北の賤ヶ岳、湖南の雄山付近など目ぼしい景勝の地はほとんどおさえた。琵琶湖の開發をめぐる京阪電鐵と近江鐵道の競りあいはますます激化の一途をたどるものとみられている。

（おわり）

五輪における柔道の予想語る

＝講道館長嘉納履正氏＝

△『最近、旅先の岐阜縣で見知らぬ年配のご婦人から"オリンピックは大丈夫でしょうか。柔道だけはぜひがんばつて下さい"と聲をかけられた時はジーンとした。柔道に全然無關係の人でもやはり柔道だけは……という氣持、日本人全体の聲をきいた感じでハッとした』

△オランダのヘーシンクに世界選手權をとられたり、最近はソ連のサンボ選手にやられたり、折から世間の風當りが強い時だつただけに一婦人の激励には感激した、と述懐した。

△戦後一九四六年、三代目の講道館長に就任したのが柔道との結びつき。"柔道の父"嘉納治五郎翁のご子息だから。もっと早く登場していてよかったはずだが幼少のころから病弱で、父君の開拓した世界には不適格とあきらめていたらしい。ところが終戰後、だれもなり手のない講道館長に引張りだされて以來、柔道が世界的に流行。全日本柔連の結成、そして体協加入からついには國際柔道連盟の會長に就任、さらにオリンピックの正式種目にまでと發展した。

△この間『腰が重い』とか『決斷が遅い』とか、批判されもしたが性格的に『お先走りは一番きらいだ』というように慎重型で勝負的な行動のできない人なのだ。まず東京大會の運營から質問する。『二度も日本で世界選手權を開いているから心配していない。細部ではむろん詰めねばならぬ点もあるでしょうが』

△次に强化の問題から核心へとはいると『選手强化はコーチにまかせてある。スタッフも動員できる人は全部そろえている。ただ五輪候補選手には會社員が多く練習時間に限度がある。選手は悪條件を克服してやる氣構えを持たねばならんがはたの者は"根性がない"を叫ぶだけでなく選手の身になつて暖かく見守ってほしい』

△國民の最大關心事の金メダルについてずばり聞いたら『一階級に二人出場できればこぼすことはないでしょうが一人だけだから、外國とかなり實力の差がない限り"確實"とまでは言えませんね……』。性格通り大向うに受ける言葉はついに出なかった。趣味は讀書、文學、歴史學、美術鑑賞。物靜かな書齋の人だが、國民期待の種目であり、オリンピックを前にしては連日が"劍が峰に立つ"心境と察した。六十二歳。

新發賣　菊米　十五弗七五仙

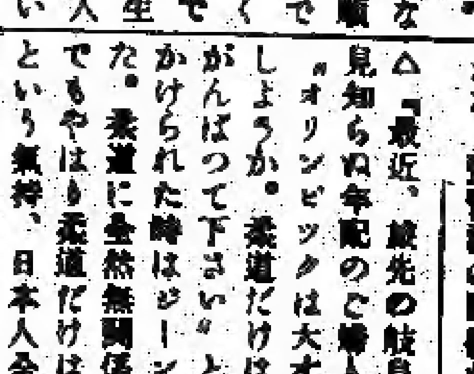

Newly Arrived...

最後の一粒まで腹にしみこむ美味しさ

ダンダス・ユニオン店

DUNDAS UNION STORE LTD.
173 Dundas St. West, Toronto 2-B.
Phone EM. 4-7692, EM. 6-3463

Continental Family Co-op.
460 Dundas St. W., Toronto
EM. 6-5589 — EM. 6-6711

リバチー新米

◉ビージー産すずこ
◉日本の梨
◉デリシャス・アップル
□鮮魚、肉類その他和洋食料一切

大陸家庭消費組合
トロント市西ダンダス街四六〇
電話　イーエム六ー五五八九
　　　イーエム六ー五七一一

日本から
江州かぶら漬と
おいしい澤庵漬

トロント市チェスナッツ街八五
イーオン・トレーディング
YEE ON TRADING CO. Phone EM. 4-3973
85 Chestnut Street, Toronto, Ont.

ニューカナデアン

The New Canadian
479 Queen St. W.,
Toronto 2-B, Ont.
Phone: EM. 6-5003

毎週水・土二回發行
購讀料金 半年四弗（拂） 一年七弗（前）
カナダ・トロント市
ニューカナデアン

新閣僚の顔ぶれ 外相にマーテン

ピアソン首相廿四人を任命

【オタワ發】レスター・ピアソン首相は二十二日、新自由黨内閣の閣僚の任名を完了した。二十四名の閣僚は同日午後、バニエー總督により認證式を濟ませた。ピアソン首相は自由黨百三十議席のうち百議席をかち得たケベックとオンタリオ両州から大臣を主に選定したが、異彩なのはナイアガラフォールスから選出された婦人議員ジュデー・ラマーシ辯護士が保健及び厚生省大臣に任命されたことである。なおトロントからは予定通り、三名が閣僚に列なり、市民及び移民大臣には佛系人ガイ・ファブロー氏（モントリオール・パピネー選出）が納まった。自由黨内閣の新閣僚顔ぶれは次の通り。

總理 レスター・ビー・ピアソン
内務 ジェー・ダブリュ・ピッカースギル
法務 ライオネル・シャブリエー
通商 マイコル・シャープ
運輸 ジョージ・マクイレス
歸還兵 ロージャ・テイレット
公共事業 ジョン・ボール・デシヤレット
大藏 ソルター・ゴードン
國防 ポール・テイ・ヘリアー
郵政 アゼルス・デニス
水產 ヘダード・ロビシャード
勞働 アレン・ジエー・マクエチエン
保健厚生 ジュデー・ラマーシ
農業 ハリー・ヘイズ
國防生產 チャールス・エム・デユレリー
國防副相 ルシエン・カーデン
山林 ジョン・アール・ニコルソン
國税收入 ジエ・アール・ガランド
北部關係 アーサー・レシング
外務 ポール・マーテン
鑛業技術 ダブリユ・エム・ベネデクソン
市民移民 ガイ・ファブロー
樞密院長 モーリス・ラモタン
無任 レーン・ツレンブレー
司法 ジェー・ワットソン・マクノート

爆彈で一名死亡

モ市英國系人が報復テロへ

【モントリオール發】ケベック州獨立をめざすテロ團〃ケベック解放前線〃が仕掛けた爆彈の破裂で、先週末遂に一名の英國人が死亡したのをキッカケに、モ市在住の英國系人が復讐戰線を開始、〃ケベック州旗や解放前線が張ったビラを引き裂いてまわり『フレンチ・カナデアンのテロ團をやっつける』とイキまいておりモ市警察では佛系と英系の人種的闘爭が展開するのではないかと總力をあげて厳戒中である。

△モ市内の軍人募集事務所に爆彈を仕掛けたのが土曜夜破裂して同事務所の後方に住んでいた留守番の歸還兵、イリアム・ビンター・オーネル氏（六五）が死亡した。今までテロ團は市内各所を爆發させたが、幸い人命は失わなかったが、今回の事件で〃人殺しのテロ團〃と解放團体はラク印を押され、英國系による報復テロがはじめられており、成行きは注目されている。

經濟を呑み込んでいる

新民主黨だけとほめる

○…モントリオール株式取引所總裁エリック・ダブリユ・キエランズ氏は先週末、ある會合席上の聽衆をビックリさせた演說を行った。キエランズ氏は〃先般の總選擧で、經濟に關することでは新民主黨だけが道すじのわかったことを話した〃と述べたのである。

○…同氏はそれについて新民主黨の經濟政綱はカナダ有數の經濟家がつくったもので、これを十分のみ込んだ同黨の候補者だけが、經濟については本筋を述べたもので、おどろくことはないわけであるとしており自由黨は自由貿易という古い看板をかかげ、社信黨はチンプン・カンプンの始末だし、保守黨はそれどころの騒ぎではなかった、と語った。

首相最後の演說

【オタワ發】カナダ首相として紹介された最後の〃お別れの挨拶〃をディフェンベーカー首相が先週末、全國テレビで行ったが、首相は〃政治家には上り下りはつきもの、野黨主となってカナダに貢献をつづけたい〃と語った。

米國との友好復活へ

オタワ新政府の課題

△自由黨政府の第一義的目的は、その外交方針を親米親英とし、より友好的關係を樹立することにある。ピアソン首相は新内閣がやや落ちついて仕事にとりかかったと考える時期にマクミラン英首相をロンドンに訪れる計畫であり、ケネディ大統領とはオタワで會談するつもりである。

△ピアソン首相としては、總選擧で反米主義が、とくに米國で神經をとがらせたことに對して、いち早くこれを取り除くことが新政府の最も緊急なる外交方針の闡明にあることをわきまえているが、同時に反米を選擧演說のなかに盛ったディフェンベーカー首相のひきいる保守黨が、予期に反してその勢力を維持したことも一考しなければならないことをピアソン氏は知っている。

△新政府の進むべき明かな途は英國の歐州共同市場加入失敗に對してカナダはあらゆる努力を拂って英國の宿望達成を助長することである。

米潜水艦寄港反對

平和七人委が

【東京時事通信】世界平和アピール七人委員會代表の植村環、内山尚三の兩氏は先週末、黒金官房長官と會見、米原子力潜水艦の日本寄港問題に關し、スレッシャー號の不幸な事故發生により全國民が不安を感じているので寄港を中止するよう米國に回答すべきである、との池田首相あて要望書を手交した。これに對し黒金官房長官は『ス号の事故につき米國の調査の結論が出てから慎重に考慮する』と答えた。

保守系が七割 【日本選擧】

【東京時事通信】知事、二大市長と並んで四十六都道府縣議員二千六百八十八人、五大市議員三百六十九人の新しい勢力分野が先週すべてきまった。都道府縣會議員を黨派別にみると、自民黨は約九十名の減となったが、保守系無所屬が大きくふえているため、全体として保守黨が約七割を占めている。また社會黨は約二割の增となったが、民社黨は逆に四割近くも減っている。さらに創價學會の公政連は改選前の三議席を一躍五十六議席に增大、立候補者五十七人中落選者一人という驚異的な進出をしている。

自由國群統一政策とれ

中共の國連加盟に佛外相語る

【東京時事通信】クープドミュルビル佛外相は二十一日羽田發日航機で歸國したが、これに先立ち同日午前佛大使館で内外記者團と會見、次のように語った。

（一）フランスと米英の間にしばしば足なみが亂れているようにみられるのは西側諸國が自由世界に生きていることを示しているためである。

（二）中共の国連加盟は西側諸國が話し合って統一した政策をとるのがよい。

（三）中ソ紛爭の推測はむずかしいが、利害關係の食い違いが生じているのも當然といえよう。

（四）ラオス問題はジュネーブ協定をよく守ることが最良の解決法と考える。

なお大平外相と佛外相は會談後、共同聲明を發表したが、主要な國際問題で見解が一致したこと、日佛協力体制をつくるため頻繁に協議すること、文化交流を盛んにすることなどを強調している。

カナダの世界博

聖ヘレン島で

【モントリオール發】一九六七年モ市で行われる世界博覽會の會場地はセント・ローレンス河のセント・ヘレン島と決定した。この島はモ市の河向うにあり、市中心地からわずか十五分間の距離、昔、米軍がモ市を占領したが、ケベックで奪還されて以來、このセント・ヘレン島は要塞となり、いまも記念物が多い。この島の廣さは百六十エーカーだが、埋立計畫で六百二十エーカーにひろげて會場とすることになっている。

新西院の監獄で

囚人が暴動起す

【新西院發】當地監獄に收容されている囚人の三人が首班者とみられる囚人の暴動が先週末突發し、監視人の一人が囚人にとらまって十三時間半も監禁された。急報でマウンテーおよび武装軍隊が派遣されたが、一新聞人の仲裁や話がきまり、三看視人は無事釋放され、三名のリーダーは東部カナダ監獄に移されて暴動は治まった。

奈良の大佛さん

酔い拂いご難

【奈良發】行樂客でにぎわう十六日午後、奈良の東大寺大佛殿で、酒に酔って國寶の大佛さんによじのぼり、大佛さんの手のひら（廣さタタミ二疊敷き）の上でおどっている男を東大寺の守衛が見つけ、奈良署員が検擧した。調べによると男は江口芳春（三五）で、この日同僚十數人と遊びに來て酔っぱらって大佛さんにのぼったらしい。

英女王誕生日

【ロンドン發】エリザベス女王は二十一日、ウインザー城にご王族が集まられて、しずかに三十七回のご誕生日を祝われた。ちょうど日曜日で國王に敬意をささげる祝砲もなく、ただウインザー城内の小型砲が二十一發を放って慶祝した。

Japan Hopes to Corner Some of Europe's Tourist Trade

TOKYO. — Japan is looking for ways to pamper tourists so it might corner some of the wealth they're now pouring into Europe.

Prime Minister Ikeda saw on his trip to Western Europe last year that the continent was overrun with tourists.

He has since asked one of his advisory bodies—the Sightseeing Industry Study Council—to steer Japan onto the same fast track.

The council is now hearing suggestions from groups connected with the tourist industry, and measures will likely be written into new legislation.

Lag Described

Japan, busy for years with industrial booms, had let the tourist source of foreign money go almost uncontested.

Japanese tourists, in fact, are spending more abroad than visitors have spent here—and restrictions on Japanese spending abroad are not yet lifted.

Japan can't help turning green with envy when it compares the $59 million it earned from tourists in 1960 to Italy's $647 million, Spain's $321 million, Switzerland's $250 million, Austria's $210 million and France's $240 million.

Tourists in Japan spend less than they do in other Far East countries—$40 a day compared with $120 a day in Hong Kong, for example.

Eye Less Affluent

Of suggestions so far for perking up Japan's tourist industry, the:

—More tax-free items for tourists to buy;

—Cheaper hotel rates (now averaging $8-$9 a day) to attract less affluent tourists;

—Higher limits on the amount of yen a tourist can reconvert into dollars (limit now is $100 worth);

—Simpler entry rules (West Germany, for instance, doesn't require visas from people whose country has diplomatic relations with it);

—More sightseeing tour routes so visitors can see more of Japan;

—Creation by Japan, Hong Kong, the Philippines, Indonesia and other southeast Asia countries, of a "Pacific sphere" in which they would jointly promote tourism.

Attempts to make Japan more palatable to foreigners won't sit well with some permanent foreigners here. Many yearn for the Japan they knew before and after the war.

Yomiuri columnist John Robb laments, tongue-in-cheek, the appearance of supermarkets, bacon-and-egg breakfasts in Japanese inns, artificial cherry blossoms on shop, theatre and nightclub fronts, efficient roads and attempts to name streets and number buildings.

"What kind of Japan will it be," wrote Robb, "when one always knows where one is, where one has been and where one is going?"

Japan Finds Solution To Eliminate Soap Sud Menace

TOKYO. — The Japanese government thinks it has a solution to the nightmare of city reservoirs becoming a sea of soap suds.

All over the world, the detergent boom has billowed suds into sewage disposal plants—and back into other people's sinks.

Now Japan has offered a Tokyo University professor a $10,000 grant to try to beat the problem.

The professor, Dr. Hiroshi Iizuka, has been traipsing over Japan for the past 10 years looking for bacteria.

By jeep and on foot, in heat and snow, from deep wells and surface rocks, he and his assistants have gathered 3,000 samples—from which 30,000 species and sub-species of bacteria were discovered.

About 600 of these turned out to be what Dr. Iizuka was looking for—bacteria feeding on petroleum. Ten of these devour a petroleum derivative which is the chief cleansing agent as well as the suds-producing ingredient of detergents.

"Hopeful" discovery

Dr. Iizuka cautiously says his discovery is a "hopeful one that might lead to the problem of disposing of detergent foam."

The Japanese government says that if tests are successful, it would introduce the bacteria to sewers and tanks where detergent foams gather.

The suds problem is not yet as acute in Japan as in North America—largely because the country doesn't have as many washing machines.

"But we will face the problem some day and there is no reason why we should depend on other countries to solve it for us," said an official.

Sudsy River

Dr. Iizuka began work on the detergent problem when a friend told him the Rhine River in Germany was filling up with suds.

Some of his suds-eating bacteria have a noticeable effect on suds in 18 hours and in about two weeks they turn the solution light brown as they multiply. The bacteria themselves are harmless to humans.

The government expects to know within six months whether the project is feasible for sure but Dr. Iizuka set no deadline.

Dates and Doings

Chrysanthemum Society Invites All To Meeting

TORONTO. — The next public meeting of the Canadian Chrysanthemum Society will be held on Friday, April 26 at 8 p.m. at the Brooke Bond Canada Ltd., Tea Room, 126 Bloor St. West.

The speaker at this meeting will be a veteran chrysanthemum grower, Mr. Frank Lellow, of Green-Dell Nurseries, Goodwood, Ont., and a Fellow of the National Chrysanthemum Society of England.

Mr. Lellow will give a talk on the cultivation of chrysanthemums with slides, followed by an illustrated panel discussion conducted by four members of the society.

A welcome is extended to anyone interested in growing chrysanthemums to come and bring your friends to this interesting and informative meeting.

* * *

Rev. H. Seki Speaks to Large Montreal Crowd

MONTREAL. — A bright, sunny spring day charged, with greater warmth, the welcome which greeted Rev. H. Seki, who arrived in Montreal on April 14th to conduct Wesak Day Service with the assistance of Kokkyoshi Yasui. A record congregation heard again the ever new story of the birth of the noblest prince of the world, Shakamuni Buddha. Rev. Seki's sermon, titled: "The Heart of the Matter", was interspersed with many personal experiences and literary aspects which originated in purely Japanese history.

A most delightful note of interest which captivated the congregation was the Sunday School children's choir singing.

After the service two films were shown: The Temple Horyuji and Zen Buddhism. Immediately following the film showing a light "welcome supper" was served by the Fujinkai and the Dana Club.

All members of the church participated in welcoming Rev. Seki, who bade farewell to return to New York, after a pleasant hour of social conversation during the supper.

The Montreal Buddhist Church wishes to thank Rev. Seki for the success of Wesak Day Service and extends best regards to the New York Buddhist Church.

* * *

The Dana Club of Montreal accepted invitations from the St. Lambert United Church Ladies Unit to attend a demonstration on pottery making, given by the Potters Club of Montreal and also to attend a Cherry Blossom Tea given by the Japanese United Church Ladies Unit.

ANNOUNCEMENT

Announcing the Appointment of

MR. TOSH IWAI

As President of the

William Fysh Real Estate Limited

1146 Danforth Avenue

Toronto, Ontario

Bus. Phone—HO. 9-1151

SUNSET TERRACE

CHINESE AND CANADIAN FOOD

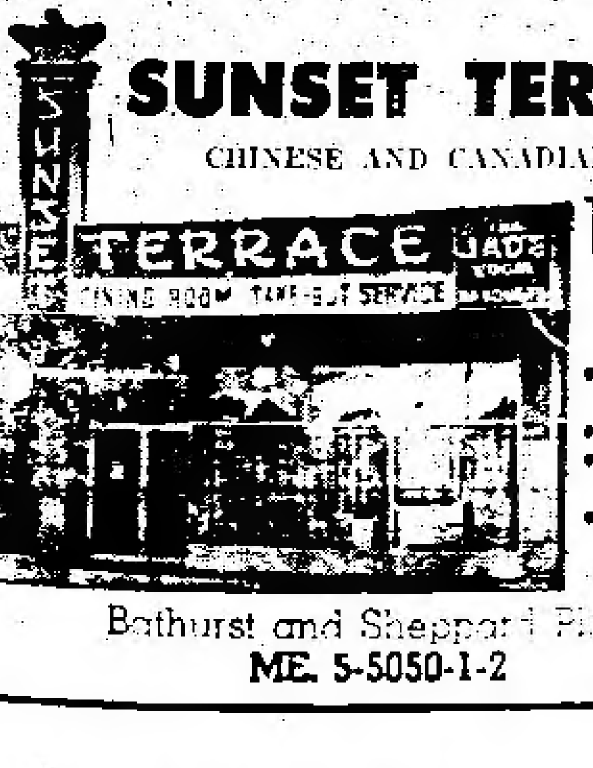

THE JADE ROOM

- Wedding Receptions
- Banquets
- Private Parties
- Sales Meetings

Free Parking

Bathurst and Sheppard Plaza

ME. 5-5050-1-2

DANFORTH SPORTING GOODS

Fishing Tackle • Live Bait

Baseball Gloves

Spalding Golf Clubs and Balls

547 Danforth Ave., (near Carlaw)

George Fukuzaka

Phone: HO. 3-7400

Open Thur. and Fri. Until 9 p. m.

Metro-Audio Vision

Sales & Service

T.V. — HI-FI — STEREO

Owned by I. Gord Nakamura

1344 Gerrard St. East, Toronto

Bus: HO. 5-6213 — Res: 461-0148

FOR WORRY-FREE TRAVEL ARRANGEMENTS

By Air, Sea and Land

Call

Furuya Travel Service

365 SPADINA AVE., TORONTO 2-B, ONT.

PHONE EM. 6-1075

CONTINENTAL FAMILY CO-OP

fresh meat and fish order Thurs. and Fri.,

OCCIDENTAL FOODS JAPANESE AND

FREE PARKING AT REAR OF STORE

460 DUNDAS STREET WEST, TORONTO

Phone EM. 6-5589 • EM. 6-5711

FREE DELIVERY EVERYDAY

PRINTING OFFSET AND LETTERPRESS

OFFICE FORMS, BROCHURES, LETTERHEADS

Your Wedding Invitations Centre

HARRY S. KONDO *Dalco Print*

[illegible] BAY ST., TORONTO Phone 368-[illegible]

FISHING TACKLE

Live Bait — Rod and Reel Repairs

OSCAR'S

1500 Dundas (at Dufferin)—LE. 2-4267

It is a good policy to have the RIGHT POLICY

Consult

WALES and DUNCAN INSURANCE AGENTS

464 Yonge Street, Toronto

Phone WA. 1-3171

Lucien C. Kurata

BARRISTER and SOLICITOR

NOTARY PUBLIC

Office Hours Saturday October to April Inclusive

62 RICHMOND ST. WEST

Suite 513 Temple Building

TORONTO

EM. 6-2323 — Res: RO. 7-2473

Hayashi studio... CAMERAS-PHOTO SUPPLIES

1384½ Queen W.

Toronto — LE. 2-6378

OFFICE EM. 4-1394 EM. 4-1395

RESIDENCE 2 Vesta Drive HUdson 5-1365

A. E. McKague, Q.C.

Barrister & Solicitor

NOTARY PUBLIC

1008 Northern Ontario Building

330 Bay Street (at Adelaide)

TORONTO

AUTO — FIRE — LIFE

ALL FORMS OF

INSURANCE

consult

KIYO TAMURA

TORONTO

Bus. 366-5812 Res. PL. 9-8317

F. A. BREWIN, Q.C.

Barrister & Solicitor

Cameron, Weldon Brewin & McCallum

372 Bay St. — Toronto

EM. [illegible]-4391

For Complete Real Estate Service

Call

TOSH IWAI

WM. FYSH REAL ESTATE LIMITED,

1146 Danforth Ave., Toronto

Bus. HO. 9-1151

Res. PL. 7-7578

Member Toronto Real Estate Board and Photo Co-op

Japanese Women Unhappy

TOKYO. — Approximately 70 per cent of Tokyo's married wofen over 40 years of age among 3,000 interviewed by officials of the Public Welfare Bureau said their marriages had been arranged for them by their parents.

Quite a large number of them admitted that they were unhappy with their husbands and were merely putting up with them because there were no other alternatives.

However, more than half of the women under 30 years of age said they had picked their husbands by themselves.

These are some of the results of a survey of wives between 25 and 59 years of age conducted in an attempt to obtain facts which will be used in working out social education and social welfare projects in the Tokyo area.

It was not explained just why husbands were not included or why wives under 25 were omitted from the survey.

Thirteen per cent of the women questioned, it was reported, said they did not want to have a baby at the time that pregnancy was confirmed.

A majority of the women said that their relations with their children were fine.

A large number of mothers of low-income families and mothers who are the sole breadwinners complained that they had practically no time to look after their children.

The survey also disclosed that 35 per cent of families living with in-laws were in Tokyo's suburbs while only 20 per cent were living in the more congested residential areas.

Only three per cent admitted that relations were not good with their in-laws.

French Begin To Discover Japan

PARIS.—Le Monde said recently France was following Britain and Germany in its "discovery" of Japan.

The respected morning newspaper, in an editorial commenting on the visit to Tokyo of Foreign Minister Maurice Couve de Murville, said, "Britain and Germany have been at the head of a movement for the last two years aimed at opening European markets for Japanese exports.

"Until recently one could say that France was behind, at least on the economic level, in this movement of discovery. . . .

"In its turn, it has just sent Mr. Couve de Murville with a mission to Japan to lay the foundations for increased Franco-Japanese collaboration, which it deems important. . . ."

Le Monde said France wanted "a general increase" in Franco-Japanese trade.

Hawaii Readies For Japanese Tourists

HONOLULU. — The Hawaii Visitors Bureau recently announced plans for a heavy influx of tourists into Hawaii from Japan starting this fall.

The H.V.B. general manager, Charles G. Braden, said currency restrictions wee expected to be eased by fall on Japanese citizens traveling abroad for pleasure.

Hawaii was cited as a logical vacation spot for Japanese tourists when the currency restrictions are eased. Here is what the H.V.B. plans to do to attract Japanese visitors:

—Invite a panel of travel experts from Japan to advise travel representatives in Hawaii how best to prepare for the Japanese tourists.

—Coordinate a program to make employees in Hawaii's tourist industry familiar with the customs and culture of Japan.

—Send a monthly newsletter to selected travel representatives in Japan to keep them abreast of attractions in Hawaii and to sustain interest in Hawaii.

—Produce a brochure n Japanese on "What to expect when you visit Hawaii" for distribution within Japan.

Casey's Corner . . .

Continued from page 1

Congress in your country is different than Canadian Silence. This difference is distinguished, a distinguished difference (it is, for one thing, a bi-lingual Canadian silence) and must be maintained at all-cost."

The Technical Institute of the American Hush Silent Record organization had no comment. But the company is understood to be considering taking the matter before the United Nations.

But we're not worried. Not a bit. We are confident of the solid backing of many powerful organizations. They had better just watch their step. We've got the powerful support of such world recognized groups as: the National JCCA (the National Japanese Cool Cats Association, that is); the Rec-Socratic Rhumba Group; Mack Miya's Stag Movies and Entertainment Committee Mack Miya's Photography and Live Art Studies Org.; Mack Miya's Rubber Goods and Haiku Poetry Distribution Agency; the Japanese Canadian Centre Issei Bossa Nova and Cha Cha Cha Dance Club; and last, but not least, the all-powerful Annual Skeena River Kagoshima-ken Picnic Organizers. Wow!

So there! Take heed, you've been warned, Americano!

* * *

THE WOMEN'S DIVISION Committee of the Canadian Kodokan Black Belt Association attracted over 30 girls for their recent meeting and tournament held in Toronto. The committee has a membership of 35 judoisesses.

Those wishing to join this group must pay an annual fee of one dollar. This fee covers the most of flyers sent out every two months, special news bulletins, and special classes.

They also hope to publish a Kime-Shiki kata book with the assistance of Miss Umeko Fukuda, one of Japan's outstanding woman judoka. Also in preparation is a membership card.

Further information can be obtained by writing to the Women's Division Committee, 131 Queen Street East, Toronto.

THE NEW CANADIAN

Authorized as second class mail by the Post Office Department, Ottawa, and for payment of postage in cash.

Published on Wednesday and Saturday of each week as a medium of expression and news outlet among those of Japanese origin in Canada

T. UMEZUKI, Publisher

KEN MORI — Japanese Section Editor and Advertising

RICK MATSUMOTO — English Editor

Subscription Rates: $7.00 per year or $4.00 per Half Year

479 QUEEN ST. WEST, TORONTO 2-B, ONT. — EM. 6-5006

CLASSIFIED SECTION

Female Help Wanted

COUNTER girl for dry cleaning store. Phone RU. 9-9584 or ME. 3-1268 (Toronto).

EXPERIENCED typist, general office duties. Phone 368-6106 (Toronto).

SEW blouses at home. We pick up and deliver. Better Blouse Co., 457 Richmond St. W. Phone 363-3782 (Toronto).

ALTERATIONIST for ladie's ready-to-wear. Steady work, excellent pay. Apply J. Michael's, Northtown Shopping Centre, Willowdale. Phone BA. 1-5141 (Toronto).

Male Help Wanted

A FEW garden helpers needed immediately. Phone Mr. Kinoshita [illegible] 2145 (Toronto).

TRUCK driver for gardening, wanted immediately. Phone Mr. Heiko, GL 1-5040 (Toronto).

PLANT caretaker required immediately, good wages, call Mr. [illegible] CH [illegible] (Toronto).

UNIVERSITY students or garden helper during summer months. Phone Mr. [illegible] LE 4-4366 (Toronto).

Help Wanted

EXPERIENCED cook [illegible] cook) wanted, male or female [illegible] year round. Wages [illegible] commission. Write to Toro's [illegible] and [illegible] Range, 1763 Henderson Highway, Winnipeg, Manitoba.

Domestic Help Wanted

AN adult family [illegible] in own room. Phone [illegible] (Toronto).

PERSONAL

SCHOOL Teacher [illegible] 22 [illegible] traveling companion [illegible] Japan this summer. Will [illegible] scooter. Interested persons please contact The New Canadian.

See SUS NAGAI
Phone WA. 4-8427
432 Parliament Street
TORONTO

SADAO NIKAIDO
for fine photographs
TORONTO

For the very best in wedding casuals. . . For those who wish to treasure the present in the future

AM. 5-8446
71 Tansley Avenue
Scarboro, Ontario

SUN LIFE ASSURANCE COMPANY OF CANADA
is pleased to announce that

MICHAEL M. OTSUKA
CHARTERED ACCOUNTANT
BUS: HI. 7-2461
RES: 923-3693

is now associated with the Company as a career life underwriter and is prepared to advise on all life insurance matters.

J. T. GRAY, C.L.U., Manager,
Toronto, Scarborough

Economy Class Dining Room — SS Presidents Cleveland and Wilson

American President Lines introduces a new standard of Economy Class travel to Japan!

Now you'll get more for your money — more service, more special features, more fun — when you sail to and from Japan in APL's newly modernized Economy Class aboard the PRESIDENTS CLEVELAND and WILSON. Among the outstanding attractions:

1. An outdoor swimming pool.
2. Meals feature international cuisine.
3. Air conditioning throughout.
4. 2 and 4 berth cabins with and without toilets, improved 6 and 8 berth cabins, and 2 small dormitories for men with showers and toilets.
5. Captain's cocktail parties, morning and afternoon refreshments, late evening snacks and deck luncheons are regular features in Economy Class—as are talent shows, concerts, movies, deck sports, card games and other recreational activities.
6. Spacious lounges, a library, and an intimate cocktail bar.
7. A 350 lb. free baggage allowance.

See Your Travel Agent or American President Lines for full details. Make reservations now for these sailings.

SAILINGS FROM SAN FRANCISCO:
SS PRESIDENT CLEVELAND .... May 5
SS PRESIDENT WILSON .... May 28

	[illegible]	Cabins
ONE WAY:	$310	$345 to $420
ROUND TRIP:	$558	$621 to $756

You save 10% when you purchase Round Trip.

29 Broadway, New York 6-Digby 4-3260